

# Revistas "Fray Mocho"

N°12 del 19/07/1912, N°13 del 26/07/1912 y N°15 del 09/08/1912

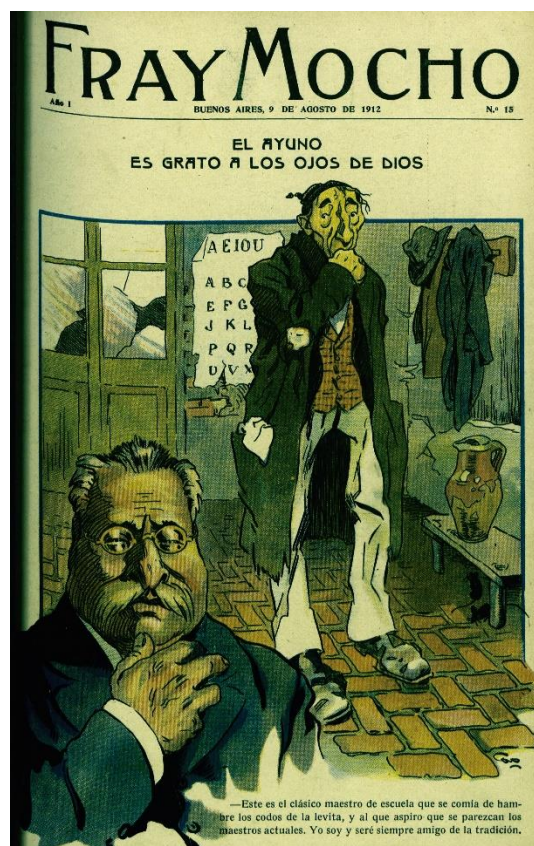

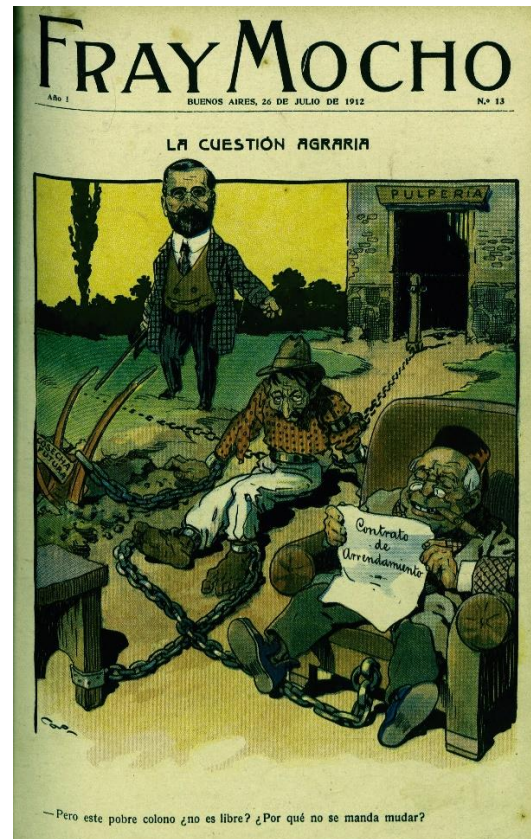
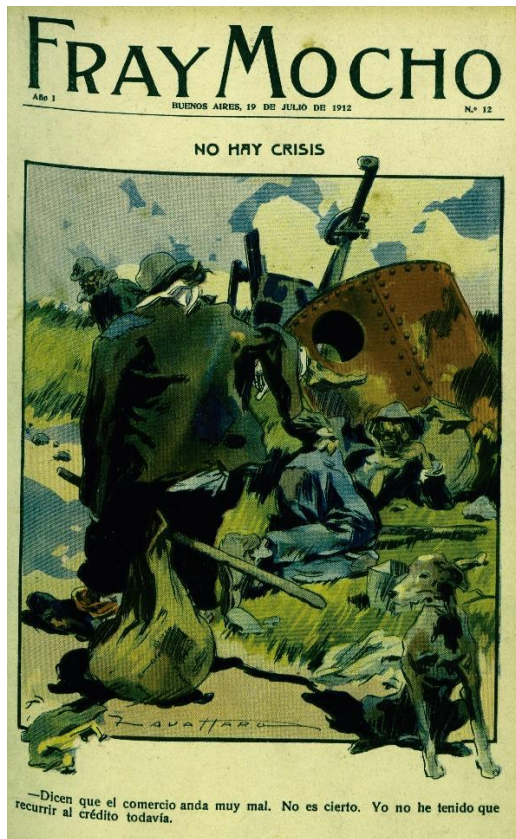

# La huelga de agricultores

Solución del conflicto en Bigand



F. Balzani, P. Perugini y D. Pinetti, iniciadores del movimiento en Alcorta, y uno de los colonos, que asistieron a la asamblea conciliatoria celebrada en Bigand



R. Alés, P. Bogari, L. Fontana, J. Caporalini, J. Lescano, y M. Toloseo, representantes de los colonos de Bigand

Se ha producido en el sud de Santa Fe, entre los colonos, un movimiento huelguista, que por el mismo hecho de su notoria justicia es susceptible de perjudicar el crédito de la República Argentina como país de inmigración. Los huelguistas son de los que se encuentran bajo el sistema de colonización feudal, a la rusa, que realizan los propietarios de grandes extensiones, dentro del cual no cabe el hermoso concepto americano del colono propietario, algo más que factor económico, algo más que puro brazo, el que redime las regiones desiertas y que en premio es a su vez redimido por la tierra. La huelga, lejos de revelar al exterior este colono, al hombre libre por sus cuatro costados, revelará, al contrario, al que vive enfeudado como el mujik de las estepas; y los mismos arreglos, por equitativos que sean, no definen sino una perspectiva: de todos modos, el colono continuará enfeudado, no



El doctor F. Netri, abogado de los colonos, con un peluquero de Bigand y un comerciante de Alcorta que tomaron parte activa en el movimiento

será el propietario de la tierra que cultive. Para serlo, tendría que salir del círculo que forma el sistema de colonización dentro del cual ha caído; tendría que salir de Europa, donde aún en realidad permanece; tendría que marchar a América, donde en realidad no ha entrado todavía; tendría que lanzarse a la conquista de las tierras nuevas, como en otro tiempo hicieron sus predecesores en la región que él ahora pisa. Pero esto tiene también sus inconvenientes, y ni todos los espíritus ni todas las sangres están hechos para vencerlos, y tampoco serían los propietarios de campos quienes se lo indicasen, pues que el colono es una parte del capital de donde emanan sus rentas.

Iniciaron la huelga los colonos de Alcorta, incitados por Francisco Bulzani, Damián Pinetti y Francisco Perugini, y el movimiento no tardó en extenderse a otros pueblos. Pe-



El propietario de los campos, señor V. Bigand, a su llegada a la estación para asistir a la asamblea; con el doctor Netri, el señor Spangenberg, director de la escuela de agricultura de Casilda, y varios periodistas.

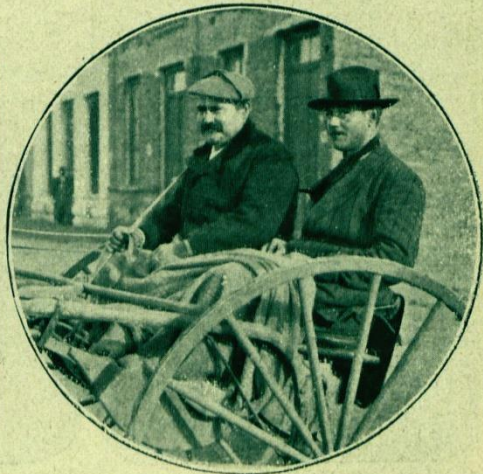

Llegada del presidente y del secretario de la comisión de colonos de Bigand, don Ramón Alés y don Luis Fontana



dian la rebaja de los arrendamientos al veinticinco por ciento de la producción; que el dueño del campo no seleccionase los cereales con que lo pagan; que se les dejase libertad para vender los frutos que les pertenecen; que no se les obligase a utilizar máquinas determinadas ni a comprar mercaderías en determinadas casas de comercio; que la extensión de campo cedida para pastoreo — hoy insignificante — fuese un poco mayor, y que el tiempo de duración de los contratos — fijado ahora en uno, dos y tres años — aumentase a cinco años.

En Bigand el conflicto quedó resuelto, después de una asamblea a la que asistió el propietario. El arrendamiento — antes de treinta y tres por ciento — fué fijado en veintiocho, en parva y troja, o sea, sin derecho del propietario a seleccionar; el campo para pastoreo será, como ahora, el cuatro por ciento de la extensión contratada, pero facilitando gratuitamente el señor Bigand semilla para alfalfar una hectárea. Tiempo de los



El doctor Netri y el señor Bigand, conferenciando momentos antes de la asamblea

contratos, cinco años. Respecto a máquinas y venta de cereales nada hubo que tratar, porque el señor Bigand no establece exigencias sobre esos asuntos.

Los campos de Bigand abarcan una extensión de 7.000 hectáreas.

Hace quince años que empezaron a colonizarse, y tres que fué fundado el pueblo, por donde pasa el ferrocarril de Rosario a Puerto Belgrano.

La población urbana y rural es de 1.200 vecinos.

La paralización de las labores agrícolas en el sur santafecino es consecuencia lógica de las exigencias de los terratenientes.

Hace apenas diez años, los propietarios, al ceder sus campos en arrendamiento, conformábanse con el quince por ciento de la producción; cuando más llegaban a exigir el veinte, que no es flojo porcentaje.

La fertilidad de la tierra y los medios fáciles de comunicación sirvieron de incentivo para la concurrencia de los colonos, y a medida que aumenta



Grupo de colonos antes de la reunión, realizada en un espacioso local, frente a la plaza del pueblo



El comisario don Jacinto H. Moreno, a cuyo cargo corrió el mantenimiento del orden



Uno de los carros de verdura que diariamente van desde el Rosario a Bigand, donde no hay verdura, a pesar de que allí todos son agricultores





La familia del colono Daniel Cucurullo, que por carecer de recursos, tuvo que alimentarse, durante varios días, con los huevos que ponian sus gallinas

ba el número de éstos fueron agrandándose las exigencias de los dueños; los propietarios convirtieron sus campos en artículo de comercio, sujetos a las veleidades de la oferta y la demanda.

queda tiene que costear el colono la semilla, las herramientas, peones y demás gastos de labranza y recolección, y atender durante el año al mantenimiento de su familia, que suele ser numerosa.

En la actualidad los contratos fijan para el terrateniente, cuando menos, el treinta y tres por ciento, siguiendo de esa base en escala ascendente hasta el cuarenta y cinco. Hay pocos de la primera categoría, son muchos los de la última, y la mayor parte está en las categorías intermedias: treinta y cinco y cuarenta por ciento, que supone el cincuenta y el cincuenta y cinco por ciento de la producción bruta para el dueño del campo, porque el colono ha de entregarle cereal seleccionado y embolsado y listo para la exportación.

Con el cuarenta y cinco o el cincuenta por ciento que



Durante la asamblea — El doctor Netri y el señor Bigaud, discutiendo las bases del arreglo





Después de la asamblea. — Los colonos aclamando al señor Bigand y al doctor Netri, por las mejoras obtenidas

No alcanza para tanto lo que al pobre labrador se le deja.

Lo poco que a su favor queda se lo lleva el comerciante que le abrió crédito, cobrándole precios que a veces tocan los límites del escándalo, y aumentando esos precios con el usurario interés de doce por ciento, tanto si la venta de mercaderías se hace en enero como si se realiza a mediados de diciembre.

Así se explica que con una cosecha tan abundante como la última no hayan podido los colonos saldar todas sus deudas.

Han trabajado el año entero desde antes de amanecer hasta después de anochecido, han arrancado de la tierra, a fuerza de labor constante y ruda, lo más que la tierra puede dar, para resultar al final empeñados y sin recursos para emprender nueva lucha por la existencia.

En cambio, los terratenientes, encerraron en sus arcas buenos miles y los comerciantes aumentaron sus capitales y sus créditos a costa del sudor de los labradores, quienes en la esperanza de obtener algún beneficio aprovecharon hasta las noches de luna, dejando el lecho



El señor Spangenberg conversando con uno de los colonos

a la una o una y media de la madrugada para cavar la tierra o cortar las espigas del dorado trigo.

Después de una cosecha como nunca se ha conocido, muchos labradores, por tener que pagar deudas del año anterior, que es lo que siempre ocurre, tuvieron que limitar la alimentación de sus familias a los productos caseros, como ser huevos de gallina, pues no contaban con otros recursos, habiéndoles el comerciante cerrado sus puertas, temeroso, con sobrado fundamento, que la cosecha venidera no alcanzase para todo, en virtud de la parte leonina que se ha de llevar el terrateniente.

Los excesivos arrendamientos, la restricción del crédito y ciertas imposiciones de los propietarios, como la de obligar a los colonos a que utilicen determinadas máquinas para la siembra y trilla y a vender los cereales a casas determinadas cuando no a los mismos dueños del campo, justifican perfectamente el alzamiento.

Este movimiento se ha generalizado en el sur santafecino y amenaza extenderse en el norte de Buenos Aires, donde ya se congregaron en defensa de sus intereses los agricultores de Pergamino.



## Con el leader del movimiento agrario



El doctor Francisco Netri, "at home".  
— En un rincón de su voluminosa biblioteca

— En su escritorio no le encontrará usted. El doctor Netri, desde que se inició la huelga de agricultores, de día, recorre las colonias, y de noche, regresa a su chalecito.

— ¿Ubicado?... — preguntamos a un joven procurador.

— En el camino a Mataderos, Calle Necochea 3050. El tranvía n.º 11 le deja a usted en la puerta. Esta noche, después de las 10, puede usted visitarlo.

— ¿Después de las 10?... —

— Si. El doctor Netri regresa por el Central Córdoba, de su gira del día. A las 10, en Necochea 3050. El N.º 11 le deja a usted en la puerta.

— ¿El doctor Netri?

— Le estamos esperando. ¿Si ustedes quieren pasar al escritorio?... —

Nos internamos. Una habitación espaciosa. Centenares de libros. Sobre el escritorio, varios retratos de curas. En las paredes, arriba de las cornisas de las bibliotecas, Garibaldi, Mazzini y otros próceres italianos. Un bromuro de Ferdinando de Martini, con afectuosa dedicatoria...

El portero anunció la llegada del dueño de casa. Este se presentó completamente embarrado. Diríase que el doctor Netri es un discípulo del maestro Astorga.

— ¡Los caminos, señor! ¡Imposibles! Aquí, saliendo del radio que goza del beneficio de los pavimentos, resulta todo un problema atravesar la calzada. ¡Ni con botas! También... como usted ve, yo vivo casi en pleno campo. A las órdenes de FRAY MOCHO.

— Muy amable, doctor... ¿Hace muchos años que usted reside en Rosario?

— Quince años.

— ¿Se recibió usted en Buenos Aires?

— No. Me recibí en Nápoles, en 1897, y conseguí revalidar mi título en Santa Fe, en 1902, después de peregrinar por la facultad de Buenos Aires.

El doctor Netri — alma del movimiento agrario — tiene 39 años de edad. Italiano. Su estatura es la del vicegobernador Caballero; puede, pues, revistar en la 4.ª compañía, última sección. Es abogado consultor del consulado italiano y del Patronato de Inmigrantes. Su estudio — frente a la plaza 25 de Mayo — es uno de los más frecuentados.

— ¿Puede usted, doctor Netri, enterarnos de cómo se embarcó en esta campaña en pro del mejoramiento económico de los agricultores?

— No tengo por qué ocultar los motivos que determinaron mi incorporación a esta lucha. Los colonos de Alcorta, en su mayoría, son clientes de mi estudio. Ellos me invitaron a concurrir a la asamblea que realizaron el 25 del mes pasado. Yo asistí y les dirijí la palabra. A partir de ese momento yo me constituí en consultor de los proletarios de la campaña, y, en tal carácter, conseguí el arreglo de Bigand, solución que es del dominio público. Después... a los huelguistas les asiste sobradísima razón en sus peticiones. Son víctimas de la voracidad de los propietarios, y muy especialmente, de la que sobre ellos ejercen los subarrendatarios. ¡Una causa santa, señor!

— ¿Y estos retratos de eclesiásticos, doctor Netri?... —

— Son mis hermanos. Uno desempeña su ministerio religioso en los alrededores de Rosario, y el otro, en Acebal. Militamos en distinto campo...

El doctor Netri es profesor de italiano en el Colegio Nacional. Actualmente desempeña la suplencia de una cátedra de geografía.

Enviado Especial.

## La reunión de los propietarios

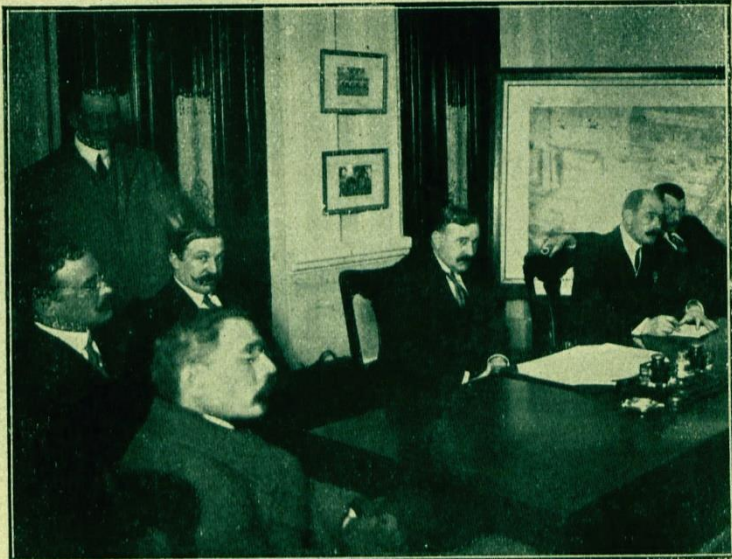

En el local de la Sociedad Rural, de Rosario, el domingo último.—La mesa presidencial, con asistencia de los diputados nacionales Atencio y Massa



Fotografías de nuestro corresponsal.

## La concurrencia



# La huelga de agricultores

Las asambleas del Rosario



El doctor Netri exponiendo al vicegobernador, que concurrió a la reunión, el fundamento de cada una de las reclamaciones

El gobierno santafesino procuró durante toda la semana pasada solucionar el conflicto entre propietarios de campos y arrendatarios. Una comisión compuesta por los doctores R. Caballero, vicegobernador, D. J. Infante y T. Sánchez, convocaron una reunión de delegados de los huelguistas para uniformar las bases de una propuesta de arreglo que sería presentada a los propietarios.



Durante la asamblea de propietarios efectuada el 17 en la Sociedad Rural

La reunión se llevó a cabo en el estudio del doctor Infante, asistiendo a ella 154 delegados, representantes de 56 localidades, y se acordó proponer el arrendamiento máximo del 30 por ciento, la fijación de los términos en 3 y 4 años, el 6 % de campo libre para pastoreo, y otras condiciones moderadas, más ventajosas para los propietarios que lo concedido por el señor Bigand. No obstante, los propietarios, reunidos en la Sociedad Rural, rechazaron la propuesta.

Esto último ha sido considerado asombroso,



Los doctores Sánchez, delegado del gobierno para estudiar el conflicto, Netri y J. D. Infante, después de la reunión de colonos, con los periodistas



## En el Pergamin



Una reunión de colonos del Pergamino, iniciadores del movimiento en la provincia de Buenos Aires

principalmente en vista de la actitud del señor Bigand, y luego la del doctor Clodomiro Barlet, que redujo los arrendamientos del 42 al 28 por ciento libre y concedió el 6 % para pastoreo. Además de esto, se ha querido ocultar a los ojos del público y de las autoridades la razón que asiste a los agricultores, y demostrar que el precio de los arrendamientos no es precisamente lo que les perjudica, sino por ejemplo, el mal estado de los caminos, que encarecen los medios de transporte. Los colonos han rebatido victoriosamente, en cada caso, esos argumentos; demostrando que se les quiere hacer cargar, con exclusión de todo otro bolsillo, con los perjuicios generales de la agricultura, y que son precisamente los altos arrendamientos la causa de su precaria situación. "Si los transportes son caros", — dicen, — los "campos valen menos". Y añaden que si algunos propietarios rebajaron en un tercio los arrendamientos, esto quiere decir que se les ha estado cobrando un exceso del 50 % sobre su valor real, 50 % en el que estaba la ganancia del colono. La comisión que preside el doctor Caballe-



Don Felipe Pegaz  
Presidente y secretario general de la comisión de la huelga



Don J. A. Noguera  
Presidente y secretario general de la comisión de la huelga

ro produjo ya su informe al gobierno de la provincia. Es un poco literario y sentimental, e indica poca experiencia en el arte de redactar informes oficiales, pero está lleno de sinceridad y justicia y en él se tienen en cuenta los verdaderos intereses de la provincia. Principia declarando resueltamente que es preciso ponerse de parte de los colonos, porque está de su lado la razón. Hace constar que algunos propietarios cobran hasta el 54 % y otros 35 pesos en dinero por hectárea y el 20 % además; que el colono tiene que pagar la trilla y la bolsa de la parte correspondiente al patrón; que hay quien cobra el tercio de las gallinas o cerdos que el colono cría, y hasta el de los huevos que recoge. Consigna el dato importante de que muchísimos campos se encuentran en poder de concesionarios, los cuales necesariamente explotan al colono. Cita la opinión de la cámara sindical de la Bolsa del Rosario, según la cual el colono no debe pagar más del 30 %, y que se han visto casos de propietarios, como los señores Guena y Ordóñez, que hablan en favor de los colonos.

## En San José de la Esquina



Meeting de colonos realizado el 17 en la plaza del pueblo



ALCORTA



Huelguistas en la estación, a la llegada del tren con los colonos de los pueblos circunvecinos. En círculo: el iniciador de la huelga, Francisco Bulsani.  
Fotografías de nuestros corresponsales, señores Adobato y Fantini.

ALCORTA



Huelguistas esperando la llegada de los colonos



# Revistas "PBT"

Nº 404 del 24/08/1912





## El movimiento agrario



La asamblea de agricultores celebrada en la sociedad Unione e Benevolenza de Rosario, donde se aprobaron los estatutos de la Federación Agraria Argentina. La presidencia y concurrentes.



### Investigación:

[www.capillasytemplos.com.ar](http://www.capillasytemplos.com.ar)

### Fuentes de consulta:

Revistas "Fray Mocho": N°12 del 19/07/1912, N°13 del 26/07/1912 y N°15 del 09/08/1912 y "PBT" N°404 del 24/08/1912  
Ibero Amerikanisches Institut Preußischer Kulturbesitz.