

# Revista "PBT"

Nº400 del 27/07/1912

La irrigación en Córdoba



En Jesús María. Uno de los canales de las grandes obras de captación de agua para riego, realizadas por el señor Vicente Alburra en su establecimiento La Guardia.

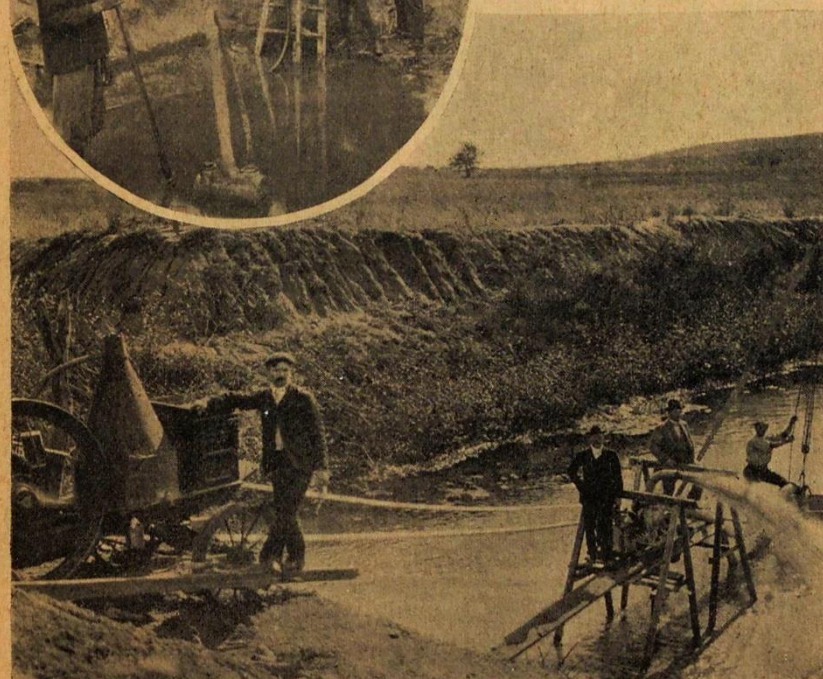

Motor portátil y bomba centrífuga que extrae 130.000 litros de agua por hora. En círculo: Los primeros ensayos de perforaciones y colocación de caños surgentes.

# Revista "Fray Mocho"

N°268 del 18/06/1917

## El agua en Córdoba

Córdoba es una provincia que vive en seco, y esto lo decimos para desautorizar a los mal intencionados que sostienen que en ella los doctores aparecen allí como los hongos, porque es sabido que esta acotiledónea (?) nace solamente en terrenos húmedos.

Teniendo entonces en consideración esa sequedad ingénita, atávica y característica, el más sutil chorro de agua que aparezca sobre la reseca corteza de su territorio merece los honores de la perpetuación histórica, juntamente con su afortunado descubridor.

Don Vicente Aburrá es propietario del establecimiento "La Guardia", en Jesús María, y hace siete años descubrió en su campo una napa de agua potable, cuya extensión es de 600 hectáreas y desconocida su profundidad, que pasa de la de 25 metros que hasta ahora se ha llegado a sondear.

El dichoso propietario de tan preciada mina ha efectuado por su cuenta diversas obras para el aprovechamiento del líquido elemento, que consisten en la colocación de grandes caños, que miden entre 5 y 15 metros, e importantes canales de captación, que proporcionan en conjunto 830 litros de agua por segundo.

Próximo a esta fuente espontánea se encuentra el río Carnero, que al parecer no pasa de simple cordero, pues rara vez, durante algunos días y sólo en las épocas de grandes lluvias, justifica su designación topográfica. Pues bien, el chorro ese aparecido en "La Guardia", después de servir a la colonia Caroya que está próxima y es una de las principales proveedoras de la ciudad de Córdoba, va a surtir al menguado río.

Enterado el lector de la importancia de la vertiente en cuestión y teniendo en

cuenta la necesidad que existe en la capital de Córdoba de agua sana y abundante y de lo relativamente factible que sería dirigir ese cauce hacia la ciudad, con el consiguiente beneficio para la salud pública, es de suponer que las autoridades hayan prestado al asunto una atención preferente, pero, no es así, por desgracia. El doctor Loza durante su accidentada y también breve gobernación hizo con su ministro de obras públicas y demás séquito una visita a la propiedad del señor Aburrá y las Obras de Salubridad de la Nación tiene hecho un concienzudo estudio del proyecto, se ha formulado promesas y expuesto propósitos y en la fecha las cosas siguen en el mismo estado.

La vertiente de "La Guardia" sigue sin ser aprovechada y la capital cordobesa continúa careciendo de la tan necesitada agua que tiene tan próxima.



Canal de 2.300 metros de largo, del que nace un volumen de agua de 276 litros por segundo; en círculo, el señor Vicente Aburrá.



### Investigación:

[www.capillasytemplos.com.ar](http://www.capillasytemplos.com.ar)

### Fuentes de consulta:

Revista "PBT" N°400 del 27/07/1912

Revista "Fray Mocho" N°268 del 18/06/1917

Ibero Amerikanisches Institut Preußischer Kulturbesitz.

